MINISTERIO PÚBLICO
REPÚBLICA DEL PERÚ

Renadespple
Registro Nacional de Detenidos y Sentenciados a Pena Privativa de Libertad Efectiva

Reporte informativo

2026

DETENCIONES EN FLAGRANCIA

ENERO - SETIEMBRE 2026

ADOLESCENTES EN CONFLICTO CON LA LEY PENAL



INSTITUCIONES QUE CONFORMAN EL RENADESPPLE

CONGRESO REPÚBLICA · PJ · PERÚ Ministerio del Interior · MINISTERIO PÚBLICO · PERÚ Ministerio de Defensa · PERÚ Ministerio de Justicia y Derechos Humanos · INPE

MINISTERIO PÚBLICO
REPÚBLICA DEL PERÚ

Renadespple
Registro Nacional de Detenidos y Sentenciados a Pena Privativa de Libertad Efectiva

DETENCIONES EN FLAGRANCIA DE ADOLESCENTES EN CONFLICTO CON LA LEY PENAL

2026

ENERO – SETIEMBRE



TOTAL

4 637

DETENCIONES EN FLAGRANCIA DE ADOLESCENTES EN CONFLICTO CON LA LEY PENAL

PROMEDIOS

515
Promedio mensual de detenciones

580
Marzo
Mes con mayor incidencias

18
Viernes
Día con mayor promedio de detenciones

ADOLESCENTES DETENIDOS, SEGÚN DISTRITO FISCAL

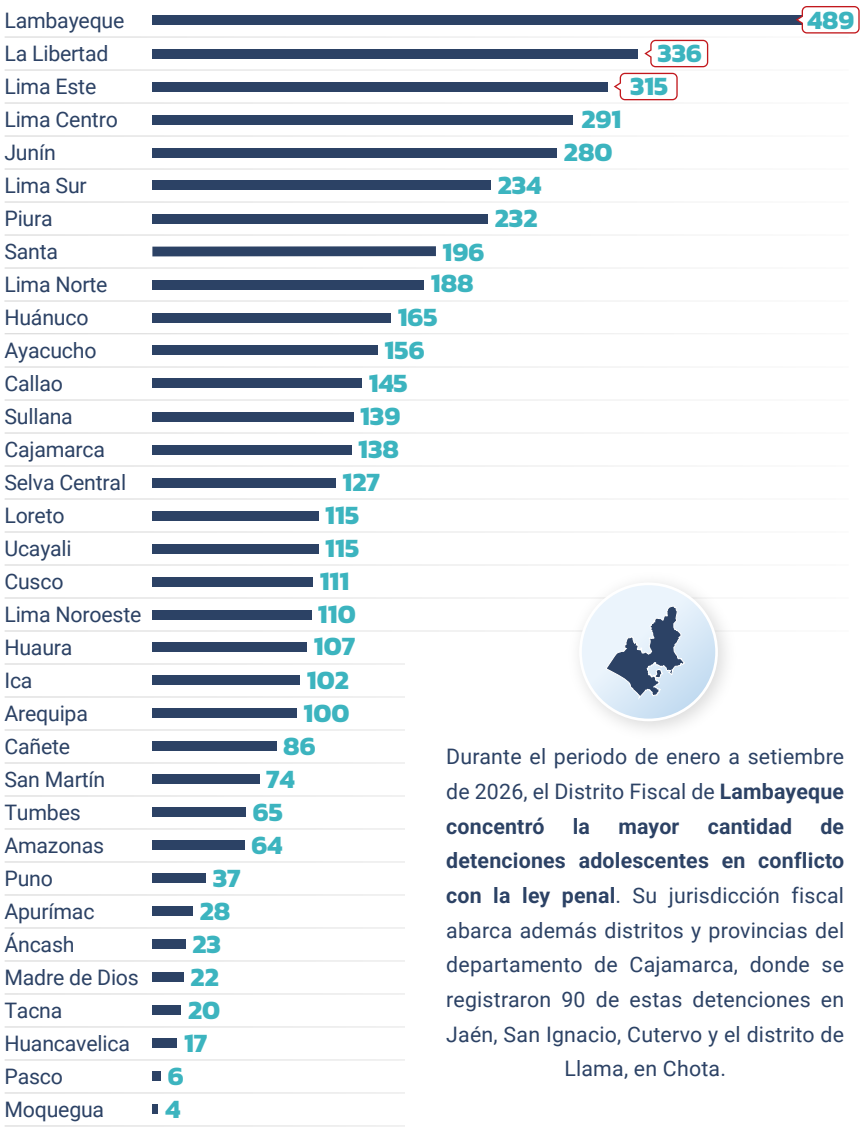

LIMA Y CALLAO

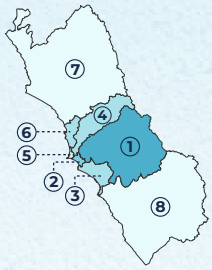

	DISTRITO FISCAL	CANT.	%
①	Lima Este	315	21,34%
②	Lima Centro	291	19,72%
③	Lima Sur	234	15,85%
④	Lima Norte	188	12,74%
⑤	Callao	145	9,82%
⑥	Lima Noroeste	110	7,45%
⑦	Huaura	107	7,25%
⑧	Cañete	86	5,83%
	Total	**1 476**	100%

Durante el periodo de enero a setiembre de 2026, el Distrito Fiscal de **Lambayeque concentró la mayor cantidad de detenciones adolescentes en conflicto con la ley penal**. Su jurisdicción fiscal abarca además distritos y provincias del departamento de Cajamarca, donde se registraron 90 de estas detenciones en Jaén, San Ignacio, Cutervo y el distrito de Llama, en Chota.

Nota técnica 1: El reporte realizado se basa en el número de detenciones y no en el número de casos fiscales.

Nota técnica 2: La información corresponde a adolescentes cuya edad oscila entre los 14 y 17 años, conforme a lo establecido en el Código de Responsabilidad Penal de Adolescentes.

Nota técnica 3: El presente informe, que comprende el periodo de enero a setiembre de 2026, detalla las detenciones de adolescentes en conflicto con la Ley Penal en el rango de 14 a 17 años. No obstante, se han identificado, de manera excepcional, 71 registros de menores retenidos comprendidos entre los 10 y 13 años, sujetos a medidas de protección a nivel nacional.

Nota técnica 4: La base de datos del sistema RENADESPPLE contiene información de la Policía Nacional del Perú, el Ministerio Público y el Poder Judicial, entidades que, de acuerdo con sus competencias, proporcionan los datos que son registrados en el RENADESPPLE previa verificación y validación.

Nota técnica 5: Debido al redondeo de los porcentajes, se efectuó un ajuste técnico mínimo en la última categoría, sin alterar las cantidades absolutas, a fin de que la suma total corresponda exactamente al 100 %.

Fuente: Base de datos del sistema RENADESPPLE.

Fecha de corte/extracción de la data: 9 de octubre de 2026

MINISTERIO PÚBLICO
REPÚBLICA DEL PERÚ

Renadespple
Registro Nacional de Detenidos y Sentenciados a Pena Privativa de Libertad Efectiva

DETENCIONES EN FLAGRANCIA DE ADOLESCENTES EN CONFLICTO CON LA LEY PENAL

2026

ENERO – SETIEMBRE

PERFIL DEL **DETENIDO**

1 Sexo



Masculino
4 156
89,63%



Femenino
481
10,37%

2 Rango etario

TOTAL
4 637 detenciones de adolescentes

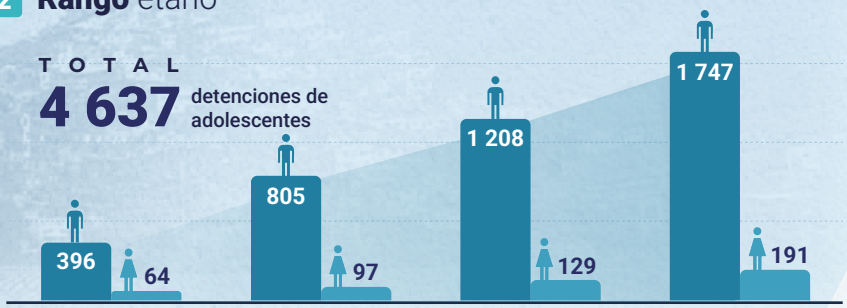

14 años	15 años	16 años	17 años
460 I 9,92%	**902** I 19,45%	**1 337** I 28,83%	**1 938** I 41,80%

Las detenciones se incrementan conforme aumenta la edad de los menores, concentrándose la mayor incidencia en los 17 años (41,80%). Asimismo, la distribución por sexo muestra una alta prevalencia masculina, la cual representa el 89,63%

3 Nivel educativo

713	3 023	1	27	416	457
Primaria 15,38%	Secundaria 65,19%	Técnica superior 0,02%	Superior 0,58%	Iletrado 8,97%	No especifica 9,86%

ESTADO CIVIL

El 95,73% (4 439) son solteros, el 0,07% (3) son casados, el 0,02% (1) conviviente y el 4,18% (194) no especifica.

4 País de nacimiento

96,23%

de los adolescentes en conflicto con la ley penal han nacido en el Perú, mientras que el 2,93% corresponde a adolescentes nacidos en el extranjero, destacando el país de Venezuela (2,59%), asi como casos aislados de Colombia, Argentina y restantes.

	CANTIDAD	%
Perú	**4 462**	96,23%
Venezuela	**120**	2,59%
Colombia	**7**	0,15%
Argentina	**4**	0,09%
Ecuador	**3**	0,06%
Brasil	**1**	0,02%
España	**1**	0,02%
No especifica	**39**	0,84%
Total	**4 637**	**100%**

Nota técnica 1: El reporte realizado se basa en el número de detenciones y no en el número de casos fiscales.
Nota técnica 2: La información corresponde a adolescentes cuya edad oscila entre los 14 y 17 años, conforme a lo establecido en el Código de Responsabilidad Penal de Adolescentes.
Nota técnica 3: El presente informe, que comprende el periodo de enero a setiembre de 2026, detalla las detenciones de adolescentes en conflicto con la Ley Penal en el rango de 14 a 17 años. No obstante, se han identificado, de manera excepcional, 71 registros de menores retenidos comprendidos entre los 10 y 13 años, sujetos a medidas de protección a nivel nacional.
Nota técnica 4: La base de datos del sistema RENADESPPLE contiene información de la Policía Nacional del Perú, el Ministerio Público y el Poder Judicial, entidades que, de acuerdo con sus competencias, proporcionan los datos que son registrados en el RENADESPPLE previa verificación y validación.
Nota técnica 5: Debido al redondeo de los porcentajes, se efectuó un ajuste técnico mínimo en la última categoría, sin alterar las cantidades absolutas, a fin de que la suma total corresponda exactamente al 100 %.
Fuente: Base de datos del sistema RENADESPPLE.
Fecha de corte/extracción de la data: 9 de octubre de 2026

MINISTERIO PÚBLICO
REPÚBLICA DEL PERÚ

Renadespple
Registro Nacional de Detenidos y Sentenciados a Pena Privativa de Libertad Efectiva

DETENCIONES EN FLAGRANCIA DE ADOLESCENTES EN CONFLICTO CON LA LEY PENAL

2026

ENERO – SETIEMBRE

ADOLESCENTES DETENIDOS, SEGÚN INFRACCIONES DE MAYOR INCIDENCIA

Hurto agravado	**727**	**15,26%**
Robo agravado	**543**	**11,40%**
Receptación	**415**	**8,71%**
Agresiones en contra de las mujeres o integrantes del grupo familiar	**335**	**7,03%**
Fabricación, comercialización, uso o porte de armas	**302**	**6,34%**
Promoción, favorecimiento o facilitamiento del consumo ilegal de drogas tóxicas	**279**	**5,86%**
Lesiones leves	**215**	**4,51%**
Lesiones culposas	**195**	**4,09%**
Conducción en estado de ebriedad o drogadicción	**191**	**4,01%**
Formas atenuadas de elaboración, comercialización y posesión (microcomercialización)	**148**	**3,11%**
Hurto simple	**139**	**2,92%**
Otras infracciones	**1 275**	**26,76%**
Total	**4 764**	**100,00%**

*La cantidad de infracciones registradas resulta superior a la cantidad de detenciones, ya que una sola detención puede estar vinculada a la imputación de más de una infracción.

ADOLESCENTES DETENIDOS, SEGÚN INFRACCIONES DE COYUNTURA NACIONAL

• **Extorsión**	**78**	**1,64%**
• **Homicidio**	**74**	**1,55%**
• **Sicariato**	**6**	**0,13%**



Las infracciones más frecuentes cometidas por adolescentes fueron **hurto agravado, robo agravado y receptación** evidenciando una **alta incidencia de infracciones contra el patrimonio.**

DEPARTAMENTO DE DETENCIÓN



1. Lima
1 292

27,86% de los adolescentes en conflicto con la ley penal fueron detenidos en Lima.

	CANT.		CANT.		CANT.
2. Lambayeque	399	10. Ayacucho	138	18. Amazonas	64
3. Junín	393	11. Cusco	129	19. Puno	37
4. Piura	371	12. Loreto	119	20. Apurímac	28
5. La Libertad	336	13. Ucayali	106	21. Madre de Dios	22
6. Cajamarca	228	14. Ica	102	22. Huancavelica	19
7. Áncash	219	15. Arequipa	100	23. Tacna	19
8. Callao	184	16. San Martín	74	24. Pasco	18
9. Huánuco	171	17. Tumbes	65	25. Moquegua	4

Total: 4 637 detenciones

Nota técnica 1: El reporte realizado se basa en el número de detenciones y no en el número de casos fiscales.
Nota técnica 2: La información corresponde a adolescentes cuya edad oscila entre los 14 y 17 años, conforme a lo establecido en el Código de Responsabilidad Penal de Adolescentes.
Nota técnica 3: El presente informe, que comprende el periodo de enero a setiembre de 2026, detalla las detenciones de adolescentes en conflicto con la Ley Penal en el rango de 14 a 17 años. No obstante, se han identificado, de manera excepcional, 71 registros de menores retenidos comprendidos entre los 10 y 13 años, sujetos a medidas de protección a nivel nacional.
Nota técnica 4: La base de datos del sistema RENADESPPLE contiene información de la Policía Nacional del Perú, el Ministerio Público y el Poder Judicial, entidades que, de acuerdo con sus competencias, proporcionan los datos que son registrados en el RENADESPPLE previa verificación y validación.
Nota técnica 5: Debido al redondeo de los porcentajes, se efectuó un ajuste técnico mínimo en la última categoría, sin alterar las cantidades absolutas, a fin de que la suma total corresponda exactamente al 100 %.
Fuente: Base de datos del sistema RENADESPPLE.
Fecha de corte/extracción de la data: 9 de octubre de 2026

MINISTERIO PÚBLICO
REPÚBLICA DEL PERÚ

Renadespple
Registro Nacional de Detenidos y Sentenciados a Pena Privativa de Libertad Efectiva

DETENCIONES EN FLAGRANCIA DE ADOLESCENTES EN CONFLICTO CON LA LEY PENAL

2026

ENERO – SETIEMBRE

TOP 13: LIMA METROPOLITANA

1 Distrito de detención

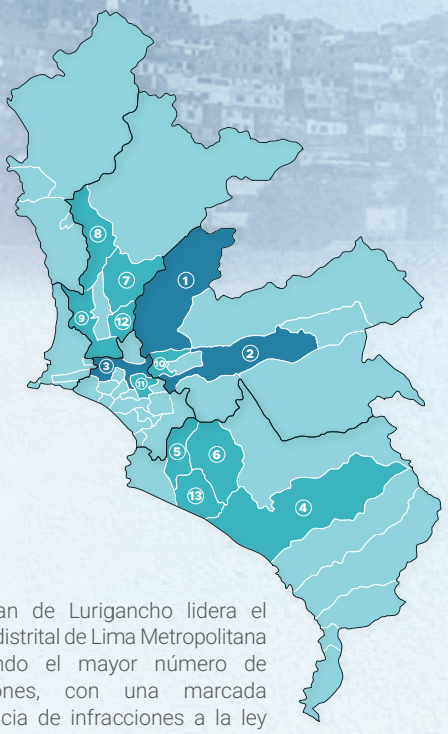

San Juan de Lurigancho lidera el ranking distrital de Lima Metropolitana registrando el mayor número de detenciones, con una marcada prevalencia de infracciones a la ley penal por el delito de robo agravado.

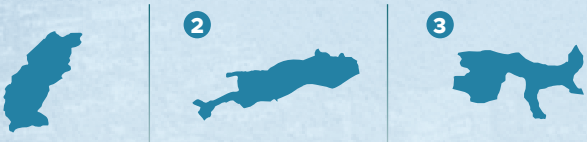

1	2	3
118 San Juan de Lurigancho	**88** Ate	**76** Lima

4	Lurín	61
5	San Juan de Miraflores	55
6	Villa María del Triunfo	51
7	Comas	51
8	Puente Piedra	50
9	San Martín de Porres	49
10	El Agustino	42
11	La Victoria	40
12	Independencia	40
13	Villa El Salvador	37

Total: 758 detenciones

2 Infracciones de mayor incidencia, según distrito de detención

ATE	**LIMA**	SAN JUAN **DE LURIGANCHO**	**LURÍN**	**INDEPENDENCIA**	SAN JUAN DE **MIRAFLORES**
25	23	23	19	15	14
Hurto agravado	Hurto agravado	Robo agravado	Fabricación, comerc., uso o porte de armas	Hurto agravado	Robo agravado

SAN MARTÍN **DE PORRES**	**COMAS**	VILLA **EL SALVADOR**	**EL AGUSTINO**	VILLA MARÍA **DEL TRIUNFO**	LA **VICTORIA**	PUENTE **PIEDRA**
14	13	13	9	9	8	7
Robo agravado	Robo agravado	Robo agravado	Hurto agravado	Hurto agravado	Hurto agravado	Receptación

Nota técnica 1: El reporte realizado se basa en el número de detenciones y no en el número de casos fiscales.

Nota técnica 2: La información corresponde a adolescentes cuya edad oscila entre los 14 y 17 años, conforme a lo establecido en el Código de Responsabilidad Penal de Adolescentes.

Nota técnica 3: El presente informe, que comprende el periodo de enero a setiembre de 2026, detalla las detenciones de adolescentes en conflicto con la Ley Penal en el rango de 14 a 17 años. No obstante, se han identificado, de manera excepcional, 71 registros de menores retenidos comprendidos entre los 10 y 13 años, sujetos a medidas de protección a nivel nacional.

Nota técnica 4: La base de datos del sistema RENADESPPLE contiene información de la Policía Nacional del Perú, el Ministerio Público y el Poder Judicial, entidades que, de acuerdo con sus competencias, proporcionan los datos que son registrados en el RENADESPPLE previa verificación y validación.

Fuente: Base de datos del sistema RENADESPPLE.

Fecha de corte/extracción de la data: 9 de octubre de 2026

MINISTERIO PÚBLICO
REPÚBLICA DEL PERÚ

Conoce más de nosotros en:

www.gob.pe/mpfn

fiscaliaperu fiscalia_peru FiscaliaPeru @FiscaliaPeru
ministeriopublico @ministeriopublico_

Dirección: Av. Abancay cuadra 5 s/n - Lima - Perú, piso 11 de la sede principal.
Teléfono: (051-1) 625-5555 / Anexos: 10113