MINISTERIO PÚBLICO
REPÚBLICA DEL PERÚ

Renadespple
Registro Nacional de Detenidos y Sentenciados a Pena Privativa de Libertad Efectiva

Reporte informativo

2026

DETENCIONES EN FLAGRANCIA

ENERO - AGOSTO 2026

ADOLESCENTES EN CONFLICTO CON LA LEY PENAL



INSTITUCIONES QUE CONFORMAN EL RENADESPPLE

CONGRESO REPÚBLICA · PJ · PERÚ Ministerio del Interior · MINISTERIO PÚBLICO · PERÚ Ministerio de Defensa · PERÚ Ministerio de Justicia y Derechos Humanos · INPE

MINISTERIO PÚBLICO
REPÚBLICA DEL PERÚ

Renadesppple
Registro Nacional de Detenidos y Sentenciados a Pena Privativa de Libertad Efectiva

DETENCIONES EN FLAGRANCIA DE ADOLESCENTES EN CONFLICTO CON LA LEY PENAL

2026

ENERO – AGOSTO



TOTAL

4 214

ADOLESCENTES DETENIDOS EN FLAGRANCIA POR CONFLICTO CON LA LEY PENAL

PROMEDIOS

527
Promedio mensual de detenciones

611
Marzo
Mes con mayor incidencias

18
Viernes
Día con mayor promedio de detenciones

ADOLESCENTES DETENIDOS, SEGÚN DISTRITO FISCAL

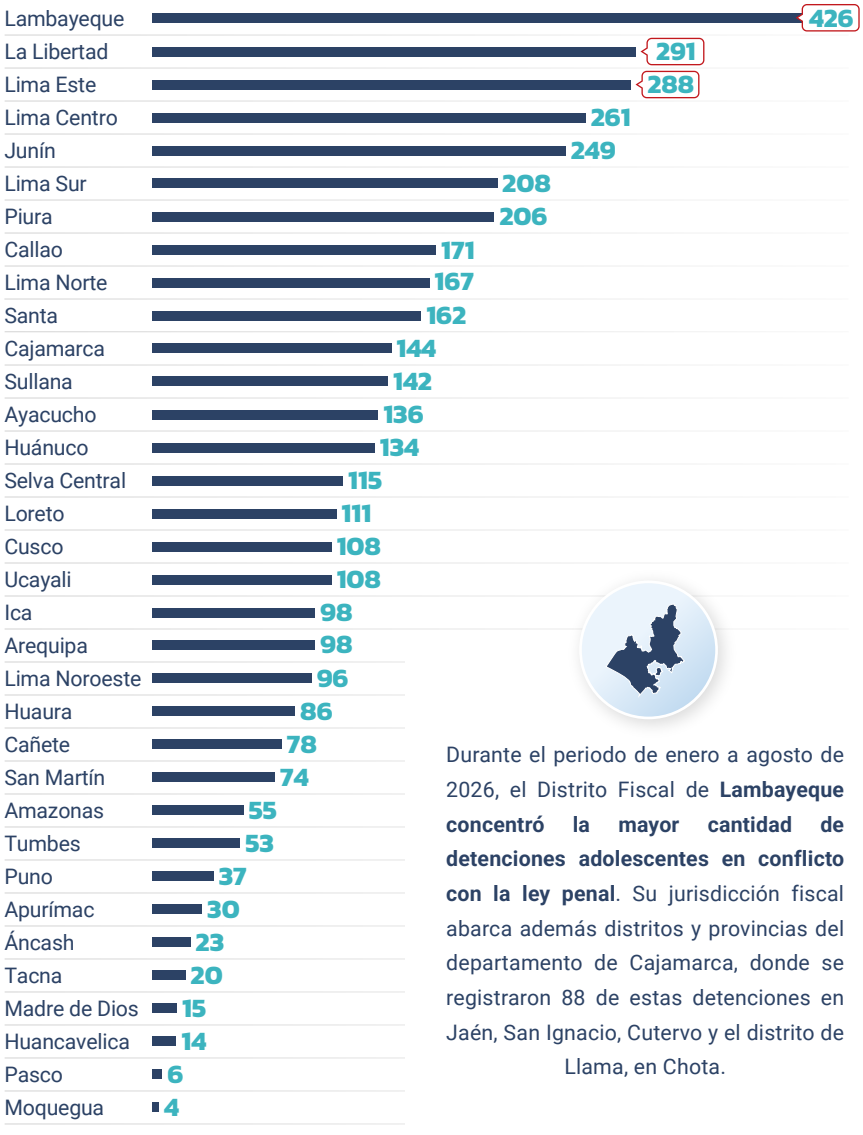

LIMA Y CALLAO



DISTRITO FISCAL	CANT.
① Lima Este	288
② Lima Centro	261
③ Lima Sur	208
④ Callao	171
⑤ Lima Norte	167
⑥ Lima Noroeste	96
⑦ Huaura	86
⑧ Cañete	78
Total	**1 355**

Durante el periodo de enero a agosto de 2026, el Distrito Fiscal de **Lambayeque concentró la mayor cantidad de detenciones adolescentes en conflicto con la ley penal**. Su jurisdicción fiscal abarca además distritos y provincias del departamento de Cajamarca, donde se registraron 88 de estas detenciones en Jaén, San Ignacio, Cutervo y el distrito de Llama, en Chota.

Nota técnica 1: El reporte realizado se basa en el número de detenciones y no en el número de casos fiscales.
Nota técnica 2: La información corresponde a adolescentes cuya edad oscila entre los 14 y 17 años, conforme a lo establecido en el Código de Responsabilidad Penal de Adolescentes.
Nota técnica 3: El presente informe, que comprende el periodo de enero a agosto de 2026, detalla las detenciones de adolescentes en conflicto con la Ley Penal en el rango de 14 a 17 años. No obstante, se han identificado, de manera excepcional, 54 registros de menores retenidos comprendidos entre los 10 y 13 años, sujetos a medidas de protección a nivel nacional.
Nota técnica 4: La base de datos del sistema RENADESPPLE contiene información de la Policía Nacional del Perú, el Ministerio Público y el Poder Judicial, entidades que, de acuerdo con sus competencias, proporcionan los datos que son registrados en el RENADESPPLE previa verificación y validación.
Nota técnica 5: Los porcentajes se calcularon con dos decimales; por efecto del redondeo, se aplicó un ajuste técnico al último rango para que la suma sea exactamente 100,00 %
Fuente: Base de datos del sistema RENADESPPLE.
Fecha de corte/extracción de la data: 24 de setiembre de 2026

MINISTERIO PÚBLICO
REPÚBLICA DEL PERÚ

Renadespple
Registro Nacional de Detenidos y Sentenciados a Pena Privativa de Libertad Efectiva

DETENCIONES EN FLAGRANCIA DE ADOLESCENTES EN CONFLICTO CON LA LEY PENAL

2026

ENERO – AGOSTO

PERFIL DEL **DETENIDO**

1 Sexo



Masculino
3 765
89,35%



Femenino
449
10,65%

2 Rango etáreo

TOTAL
4 214 adolescentes detenidos

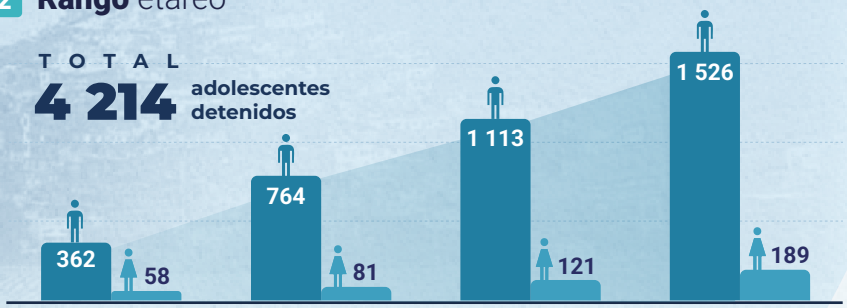

14 años	15 años	16 años	17 años
420 | 9,97%	**845** | 20,05%	**1 234** | 29,28%	**1 715** | 40,70%

- Las detenciones se incrementan conforme aumenta la edad de los menores, concentrándose la mayor incidencia en los 17 años (40,70 %). Asimismo, la distribución por sexo muestra una alta prevalencia masculina, la cual representa el 89,35 % del total.

3 Nivel educativo

633	2 754	1	22	355	449
Primaria 15,02%	Secundaria 65,35%	Técnica superior 0,02%	Superior 0,52%	Iletrado 8,42%	No especifica 10,67%

ESTADO CIVIL
El 95,37% (4 019) son solteros, el 0,05% (2) son casados, el 0,02% (1) conviviente y el 4,56% (192) no especifica.

4 País de nacimiento

96,92%

de los adolescentes en conflicto con la ley penal han nacido en el Perú, mientras que el 2,83% corresponde a adolescentes nacidos en el extranjero, destacando el país de Venezuela (2,56%); asi como casos en Colombia, Ecuador y restantes.

	CANTIDAD	%
Perú	**4 084**	96,92%
Venezuela	**108**	2,56%
Colombia	**6**	0,14%
Ecuador	**2**	0,05%
Argentina	**1**	0,02%
Brasil	**1**	0,02%
España	**1**	0,02%
Estados Unidos	**1**	0,02%
No especifica	**10**	0,25%
Total	**4 214**	**100%**

Nota técnica 1: El reporte realizado se basa en el número de detenciones y no en el número de casos fiscales.
Nota técnica 2: La información corresponde a adolescentes cuya edad oscila entre los 14 y 17 años, conforme a lo establecido en el Código de Responsabilidad Penal de Adolescentes.
Nota técnica 3: El presente informe, que comprende el periodo de enero a agosto de 2026, detalla las detenciones de adolescentes en conflicto con la Ley Penal en el rango de 14 a 17 años. No obstante, se han identificado, de manera excepcional, 54 registros de menores retenidos comprendidos entre los 10 y 13 años, sujetos a medidas de protección a nivel nacional.
Nota técnica 4: La base de datos del sistema RENADESPPLE contiene información de la Policía Nacional del Perú, el Ministerio Público y el Poder Judicial, entidades que, de acuerdo con sus competencias, proporcionan los datos que son registrados en el RENADESPPLE previa verificación y validación.
Nota técnica 5: Los porcentajes se calcularon con dos decimales; por efecto del redondeo, se aplicó un ajuste técnico al último rango para que la suma sea exactamente 100,00 %
Fuente: Base de datos del sistema RENADESPPLE.
Fecha de corte/extracción de la data: 24 de setiembre de 2026

MINISTERIO PÚBLICO
REPÚBLICA DEL PERÚ

Renadespple
Registro Nacional de Detenidos y Sentenciados a Pena Privativa de Libertad Efectiva

DETENCIONES EN FLAGRANCIA DE ADOLESCENTES EN CONFLICTO CON LA LEY PENAL

2026

ENERO – AGOSTO

ADOLESCENTES DETENIDOS, SEGÚN INFRACCIONES DE MAYOR INCIDENCIA

Hurto agravado	**635**	**14,89%**
Robo agravado	**483**	**11,33%**
Receptación	**378**	**8,86%**
Agresiones en contra de las mujeres o integrantes del grupo familiar	**308**	**7,22%**
Fabricación, comercialización, uso o porte de armas	**279**	**6,54%**
Promoción, favorecimiento o facilitamiento del consumo ilegal de drogas tóxicas	**186**	**4,36%**
Lesiones leves	**185**	**4,34%**
Lesiones culposas	**167**	**3,92%**
Conducción en estado de ebriedad o drogadicción	**165**	**3,87%**
Formas atenuadas de elaboración, comercialización y posesión (microcomercialización)	**121**	**2,84%**
Hurto simple	**119**	**2,79%**
Otras infracciones	**1 238**	**29,04%**

*La cantidad de infracciones registradas resulta superior a la cantidad de detenciones, debido a que una misma detención puede estar vinculada a la imputación de más de una infracción.

ADOLESCENTES DETENIDOS, SEGÚN INFRACCIONES DE COYUNTURA NACIONAL

• **Extorsión**	**77**	**1,81%**
• **Homicidio**	**74**	**1,74%**
• **Sicariato**	**6**	**0,14%**



Las infracciones de mayor frecuencia asociada a las detenciones de adolescentes fueron **hurto agravado, robo agravado y receptación** evidenciando una **alta incidencia de infracciones contra el patrimonio.**

DEPARTAMENTO DE DETENCIÓN



1. Lima
1 151

27,31% de los adolescentes en conflicto con la ley penal fueron detenidos en Lima.

	CANT.		CANT.		CANT.
2. Junín	352	2. Cusco	124	10. Tumbes	53
3. Piura	348	3. Ayacucho	120	11. Puno	37
4. Lambayeque	338	4. Loreto	115	12. Apurímac	30
5. La Libertad	291	5. Ucayali	100	13. Tacna	19
6. Cajamarca	232	6. Ica	98	14. Huancavelica	16
7. Callao	204	7. Arequipa	98	15. Pasco	16
8. Áncash	185	8. San Martín	74	16. Madre de Dios	15
9. Huánuco	139	9. Amazonas	55	17. Moquegua	4

Total: 4 214 detenidos

Nota técnica 1: El reporte realizado se basa en el número de detenciones y no en el número de casos fiscales.
Nota técnica 2: La información corresponde a adolescentes cuya edad oscila entre los 14 y 17 años, conforme a lo establecido en el Código de Responsabilidad Penal de Adolescentes.
Nota técnica 3: El presente informe, que comprende el periodo de enero a agosto de 2026, detalla las detenciones de adolescentes en conflicto con la Ley Penal en el rango de 14 a 17 años. No obstante, se han identificado, de manera excepcional, 54 registros de menores retenidos comprendidos entre los 10 y 13 años, sujetos a medidas de protección a nivel nacional.
Nota técnica 4: La base de datos del sistema RENADESPPLE contiene información de la Policía Nacional del Perú, el Ministerio Público y el Poder Judicial, entidades que, de acuerdo con sus competencias, proporcionan los datos que son registrados en el RENADESPPLE previa verificación y validación.
Nota técnica 5: Los porcentajes se calcularon con dos decimales; por efecto del redondeo, se aplicó un ajuste técnico al último rango para que la suma sea exactamente 100,00 %
Fuente: Base de datos del sistema RENADESPPLE.
Fecha de corte/extracción de la data: 24 de setiembre de 2026

MINISTERIO PÚBLICO
REPÚBLICA DEL PERÚ

Renadespple
Registro Nacional de Detenidos y Sentenciados a Pena Privativa de Libertad Efectiva

DETENCIONES EN FLAGRANCIA DE ADOLESCENTES EN CONFLICTO CON LA LEY PENAL

2026

ENERO – AGOSTO

TOP 13: LIMA METROPOLITANA

1 Distrito de detención

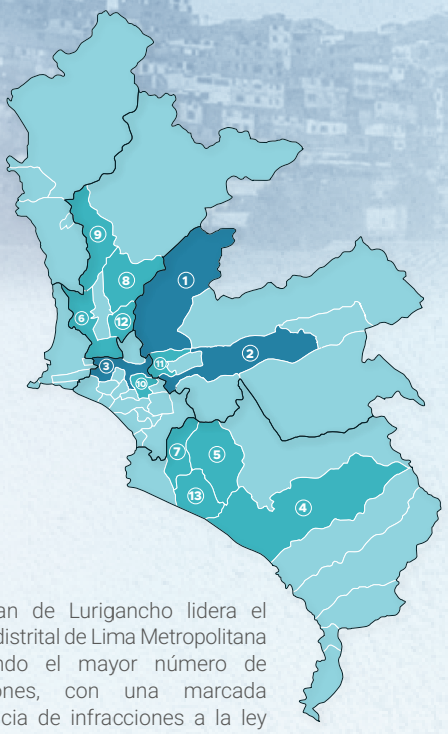

San Juan de Lurigancho lidera el ranking distrital de Lima Metropolitana registrando el mayor número de detenciones, con una marcada prevalencia de infracciones a la ley penal por el delito de robo.

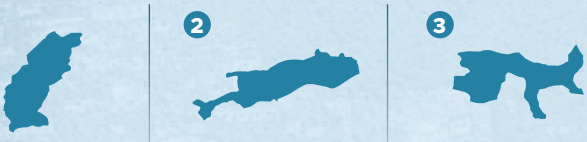

1	**103** San Juan de Lurigancho	
2	**81** Ate	
3	**73** Lima	

4	Lurín	56
5	Villa María del Triunfo	51
6	San Martín de Porres	44
7	San Juan de Miraflores	44
8	Comas	44
9	Puente Piedra	43
10	La Victoria	38
11	El Agustino	38
12	Indepedencia	34
13	Villa El Salvador	29

Total: 678 detenciones

2 Infracciones de mayor incidencia, según distrito de detención

SAN JUAN **DE LURIGANCHO**	ATE	**LIMA**	**LURÍN**	SAN MARTÍN **DE PORRES**	**INDEPENDENCIA**
22	20	20	18	14	14
Robo	Hurto agravado	Hurto agravado	Fabricación, comerc., uso o porte de armas	Robo agravado	Hurto agravado

COMAS	VILLA **EL SALVADOR**	SAN JUAN DE **MIRAFLORES**	VILLA MARÍA **DEL TRIUNFO**	**EL AGUSTINO**	PUENTE **PIEDRA**	LA **VICTORIA**
13	12	11	9	9	7	7
Robo agravado	Robo agravado	Robo agravado	Hurto agravado	Hurto agravado	Receptación	Hurto agravado

Nota técnica 1: El reporte realizado se basa en el número de detenciones y no en el número de casos fiscales.
Nota técnica 2: La información corresponde a adolescentes cuya edad oscila entre los 14 y 17 años, conforme a lo establecido en el Código de Responsabilidad Penal de Adolescentes.
Nota técnica 3: El presente informe, que comprende el periodo de enero a agosto de 2026, detalla las detenciones de adolescentes en conflicto con la Ley Penal en el rango de 14 a 17 años. No obstante, se han identificado, de manera excepcional, 54 registros de menores retenidos comprendidos entre los 10 y 13 años, sujetos a medidas de protección a nivel nacional.
Nota técnica 4: La base de datos del sistema RENADESPPLE contiene información de la Policía Nacional del Perú, el Ministerio Público y el Poder Judicial, entidades que, de acuerdo con sus competencias, proporcionan los datos que son registrados en el RENADESPPLE previa verificación y validación.
Nota técnica 5: Los porcentajes se calcularon con dos decimales; por efecto del redondeo, se aplicó un ajuste técnico al último rango para que la suma sea exactamente 100,00 %
Fuente: Base de datos del sistema RENADESPPLE.
Fecha de corte/extracción de la data: 24 de setiembre de 2026

MINISTERIO PÚBLICO
REPÚBLICA DEL PERÚ

Conoce más de nosotros en:

www.gob.pe/mpfn

fiscaliaperu fiscalia_peru FiscaliaPeru @FiscaliaPeru
ministeriopublico @ministeriopublico_

Dirección: Av. Abancay cuadra 5 s/n - Lima - Perú, piso 11 de la sede principal.
Teléfono: (051-1) 625-5555 / Anexos: 10113